

内航海運における輸送動向調査結果について[2016.7]

内航海運の貨物船・油送船の主要元請オペレータ 60 社における輸送量（内航輸送量全体の 80%以上を占める）について、毎月末に調査を行っている。
2016 年 8 月末の調査結果は以下の通りとなった。

貨物船の概要

2016 年 7 月（実績値）における貨物船の輸送量は、18,715 千トンで前年同月比 106%、前月比で 109%となっている。

前年に比べて台風の発生が非常に少なく、天候に恵まれ順調に輸送ができた。また、在庫調整の進展や自動車販売の持ち直し等も見られた結果、前年 10 月以来、前年同月比実績を上回った。

輸送主要品目別に前年同月比を見ると、鉄鋼は薄板を中心に在庫調整が進み 113%。原料は非金属鉱の落ち込みがあるが、石灰石やスラグの輸送量は増加したため 105%。

燃料は前年が西日本火力発電所向けの需要減や荷役設備のトラブルがあり低迷していたが今年はなかったため 115%。

紙・パルプは、熊本地震の発生により八代への新聞紙の輸送は前月で終了。

前年あった入渠船はなく、8 月下旬に予定されている製紙工場の休転前の送り込みも見られた。通販用の段ボール紙が好調で 111%。

雑貨は前月に続いて熊本地震で発生した瓦礫の輸送が見られた。また、北海道発の青果物（甜菜、芋類）や飲料、製材の輸送があり前年比並みの 100%。

自動車は生産・販売台数が徐々に戻りつつあり 104%。

セメントは天候の安定が輸送にプラスに寄与したため 103%。

油送船の概要

2016 年 7 月（実績値）における油送船の輸送量は、10,401kl・トンで前年同月比 101%となっている。製油所の定修・トラブル等により転送等の増加が目立った。

黒油は前月あった製油所の定修終了のほか、ボンドバンカーの輸送が見られた。また、石炭火力・LNG 発電所のトラブル等から石油火力の需要が高まり 101%。

白油（ガソリン・灯油・軽油）は製油所の装置不具合トラブルや定修により製油所間転送が増加した。一部で灯油の在庫積み増し輸送があり 102%。

ケミカルはアクリル酸やバイオマス燃料等の輸送が堅調であった反面、エチレンプラントの故障や工場の定修による生産減少によりベンゼンが低調。さらに、トルエン、MEK も減少し 97%。

高圧液化は LPG は前年比変わらず。エチレン、液体アンモニアは減少。塩ビモノマーは 14 ヶ月連続プラスとなり全体としては 99%。

高温液体は 7 月はアスファルト値上げを受け、商社荷が少なく低調であったが製油所向けの燃料用アスファルトの輸送が増加し 107%。

耐腐食はその他の腐食性液体が熊本地震で納入先工場に影響が残り輸送量の減少が見られた反面、苛性ソーダが工場の定修終了に伴い増加。硫酸も増加したため 107%。

【貨物船】内航輸送主要元請才ペ60社(2016年7月分)輸送実績推移表

単位(千トン)

分類	月	8	9	10	11	12	1	2	3	4	5	6	7	8~7月累計
	回答社数	38	38	38	38	38	38	38	38	38	38	38	38	38
鉄鋼	当年	3,268	3,527	3,551	3,097	3,379	3,116	3,234	3,717	3,035	3,258	3,123	3,558	39,863
	前年	3,343	3,693	3,557	3,459	3,422	3,636	3,376	3,716	3,214	3,401	3,230	3,154	41,202
14社	前年対比	0.98	0.96	1.00	0.90	0.99	0.86	0.96	1.00	0.94	0.96	0.97	1.13	0.97
	(前月比)	-	(1.08)	(1.01)	(0.87)	(1.09)	(0.92)	(1.04)	(1.15)	(0.82)	(1.07)	(0.96)	(1.14)	-
原料 (石灰石、スラグ等)	当年	4,963	4,818	4,703	4,340	4,984	4,426	4,547	4,663	4,176	4,475	4,574	4,874	55,543
	前年	4,768	5,114	4,690	5,111	5,087	4,808	4,713	5,145	4,471	4,794	4,549	4,659	57,908
23社	前年対比	1.04	0.94	1.00	0.85	0.98	0.92	0.96	0.91	0.93	0.93	1.01	1.05	0.96
	(前月比)	-	(0.97)	(0.98)	(0.92)	(1.15)	(0.89)	(1.03)	(1.03)	(0.90)	(1.07)	(1.02)	(1.07)	-
燃料 (石炭、コークス)	当年	1,308	1,194	1,239	977	1,252	1,231	1,215	1,329	1,063	978	1,147	1,438	14,371
	前年	1,328	1,312	1,166	1,214	1,297	1,278	1,107	1,344	1,062	1,058	1,416	1,253	14,835
13社	前年対比	0.99	0.91	1.06	0.81	0.97	0.96	1.10	0.99	1.00	0.92	0.81	1.15	0.97
	(前月比)	-	(0.91)	(1.04)	(0.79)	(1.28)	(0.98)	(0.99)	(1.09)	(0.80)	(0.92)	(1.17)	(1.25)	-
紙・パルプ	当年	198	203	222	217	223	227	206	229	210	205	201	204	2,546
	前年	197	223	233	221	192	229	219	233	219	208	217	184	2,575
10社	前年対比	1.00	0.91	0.95	0.98	1.17	0.99	0.94	0.98	0.95	0.98	0.93	1.11	0.99
	(前月比)	-	(1.02)	(1.09)	(0.97)	(1.03)	(1.02)	(0.91)	(1.11)	(0.91)	(0.98)	(0.98)	(1.01)	-
雑貨 (一般雑貨、コンテナ等)	当年	1,863	1,985	2,150	1,987	2,039	1,705	1,873	2,023	1,943	1,708	1,826	1,993	23,094
	前年	1,779	1,983	1,991	2,037	1,935	1,779	1,824	2,011	1,934	1,770	1,996	1,996	23,036
22社	前年対比	1.05	1.00	1.08	0.98	1.05	0.96	1.03	1.01	1.00	0.96	0.91	1.00	1.00
	(前月比)	-	(1.07)	(1.08)	(0.92)	(1.03)	(0.84)	(1.10)	(1.08)	(0.96)	(0.88)	(1.07)	(1.09)	-
自動車	当年	3,145	4,135	3,870	3,630	3,626	3,434	3,902	4,928	3,371	3,235	3,879	3,983	45,136
	前年	3,177	4,107	3,799	3,848	3,761	3,772	4,265	5,183	3,971	3,307	3,896	3,848	46,934
10社	前年対比	0.99	1.01	1.02	0.94	0.96	0.91	0.91	0.95	0.85	0.98	1.00	1.04	0.96
	(前月比)	-	(1.31)	(0.94)	(0.94)	(1.00)	(0.95)	(1.14)	(1.26)	(0.68)	(0.96)	(1.20)	(1.03)	-
セメント	当年	2,362	2,534	2,739	2,638	2,699	2,220	2,433	2,549	2,149	2,293	2,354	2,664	29,633
	前年	2,540	2,832	2,788	2,954	2,757	2,389	2,503	2,706	2,378	2,412	2,535	2,577	31,371
12社	前年対比	0.93	0.89	0.98	0.89	0.98	0.93	0.97	0.94	0.90	0.95	0.93	1.03	0.94
	(前月比)	-	(1.07)	(1.08)	(0.96)	(1.02)	(0.82)	(1.10)	(1.05)	(0.84)	(1.07)	(1.03)	(1.13)	-
貨物船 合計	当年	17,107	18,397	18,473	16,886	18,203	16,358	17,410	19,437	15,945	16,151	17,104	18,715	210,187
	前年	17,132	19,264	18,225	18,843	18,450	17,889	18,007	20,339	17,250	16,952	17,839	17,671	217,862
38社	前年対比	1.00	0.95	1.01	0.90	0.99	0.91	0.97	0.96	0.92	0.95	0.96	1.06	0.96
	(前月比)	-	(1.08)	(1.00)	(0.91)	(1.08)	(0.90)	(1.06)	(1.12)	(0.82)	(1.01)	(1.06)	(1.09)	-

【油送船】内航輸送主要元請才ペ60社(2016年7月分)輸送実績推移表

単位(千KL・千トン)

分類	月	8	9	10	11	12	1	2	3	4	5	6	7	8~7月累計
	回答社数	29	29	29	29	29	29	29	29	29	29	29	29	29
黒油 19社	当年	3,013	2,299	2,772	2,872	3,228	3,285	3,254	3,109	2,623	2,482	2,535	2,825	34,296
	前年	3,003	2,479	2,738	2,833	3,393	3,408	3,205	3,407	3,164	2,810	2,890	2,785	36,115
	前年対比	1.00	0.93	1.01	1.01	0.95	0.96	1.02	0.91	0.83	0.88	0.88	1.01	0.95
	(前月比)	-	(0.76)	(1.21)	(1.04)	(1.12)	(1.02)	(0.99)	(0.96)	(0.84)	(0.95)	(1.02)	(1.11)	-
白油 15社	当年	5,929	5,862	6,305	6,179	6,814	6,416	6,164	6,470	5,764	5,965	5,653	5,834	73,356
	前年	5,843	5,710	5,944	6,198	6,469	6,589	6,107	6,437	5,789	5,856	5,783	5,744	72,469
	前年対比	1.01	1.03	1.06	1.00	1.05	0.97	1.01	1.01	1.00	1.02	0.98	1.02	1.01
	(前月比)	-	(0.99)	(1.08)	(0.98)	(1.10)	(0.94)	(0.96)	(1.05)	(0.89)	(1.03)	(0.95)	(1.03)	-
ケミカル 13社	当年	685	654	646	636	684	666	629	678	661	681	617	678	7,915
	前年	666	608	600	636	649	660	652	670	701	649	641	700	7,832
	前年対比	1.03	1.08	1.08	1.00	1.05	1.01	0.97	1.01	0.94	1.05	0.96	0.97	1.01
	(前月比)	-	(0.95)	(0.99)	(0.98)	(1.08)	(0.97)	(0.95)	(1.08)	(0.98)	(1.03)	(0.91)	(1.10)	-
高压液化 (LPG、塩ビモノマー等) 13社	当年	591	534	564	583	643	608	618	566	522	493	482	529	6,733
	前年	504	517	523	563	633	627	569	576	582	543	514	533	6,683
	前年対比	1.17	1.03	1.08	1.04	1.02	0.97	1.09	0.98	0.90	0.91	0.94	0.99	1.01
	(前月比)	-	(0.90)	(1.06)	(1.03)	(1.10)	(0.95)	(1.02)	(0.92)	(0.92)	(0.95)	(0.98)	(1.10)	-
高温液体 (アスファルト、硫黄等) 7社	当年	111	108	137	153	132	91	115	131	101	96	108	117	1,401
	前年	105	104	98	121	109	118	112	126	99	104	89	110	1,294
	前年対比	1.05	1.05	1.41	1.27	1.21	0.77	1.03	1.04	1.02	0.92	1.21	1.07	1.08
	(前月比)	-	(0.98)	(1.27)	(1.11)	(0.86)	(0.69)	(1.26)	(1.14)	(0.77)	(0.94)	(1.12)	(1.09)	-
耐腐食 (硫酸、苛性ソーダ等) 13社	当年	393	401	446	405	462	468	464	477	433	398	378	417	5,143
	前年	395	364	391	376	402	433	397	448	435	365	387	390	4,783
	前年対比	1.00	1.10	1.14	1.08	1.15	1.08	1.17	1.07	0.99	1.09	0.98	1.07	1.08
	(前月比)	-	(1.02)	(1.11)	(0.91)	(1.14)	(1.01)	(0.99)	(1.03)	(0.91)	(0.92)	(0.95)	(1.10)	-
油送船 合計 29社	当年	10,721	9,858	10,870	10,827	11,963	11,535	11,244	11,432	10,104	10,115	9,774	10,401	128,844
	前年	10,517	9,781	10,295	10,726	11,654	11,835	11,041	11,663	10,771	10,327	10,304	10,262	129,177
	前年対比	1.02	1.01	1.06	1.01	1.03	0.97	1.02	0.98	0.94	0.98	0.95	1.01	1.00
	(前月比)	-	(0.92)	(1.10)	(1.00)	(1.10)	(0.96)	(0.97)	(1.02)	(0.88)	(1.00)	(0.97)	(1.06)	-

内航輸送主要元請オペ60社【貨物船】 輸送実績の推移

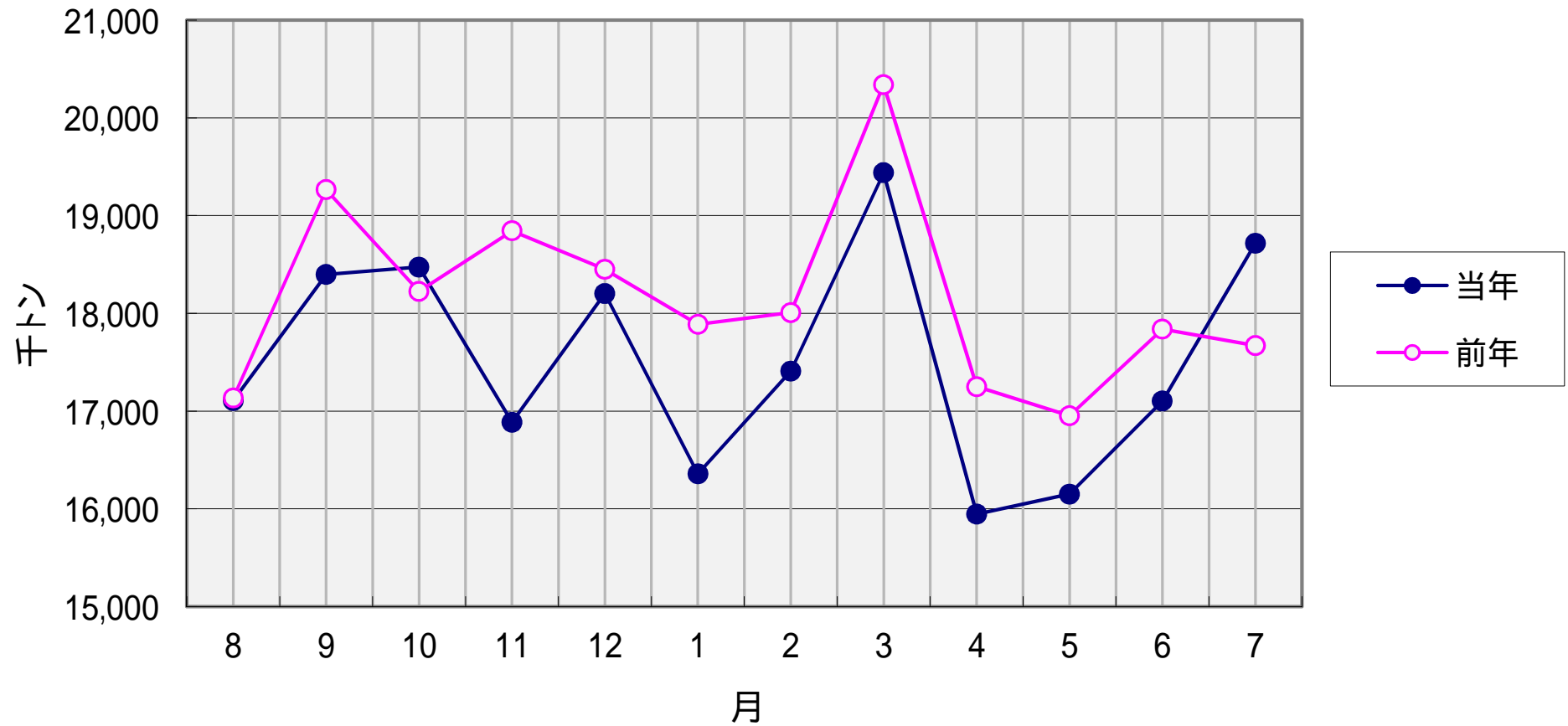

内航輸送主要元請オペ60社【油送船】 輸送実績の推移

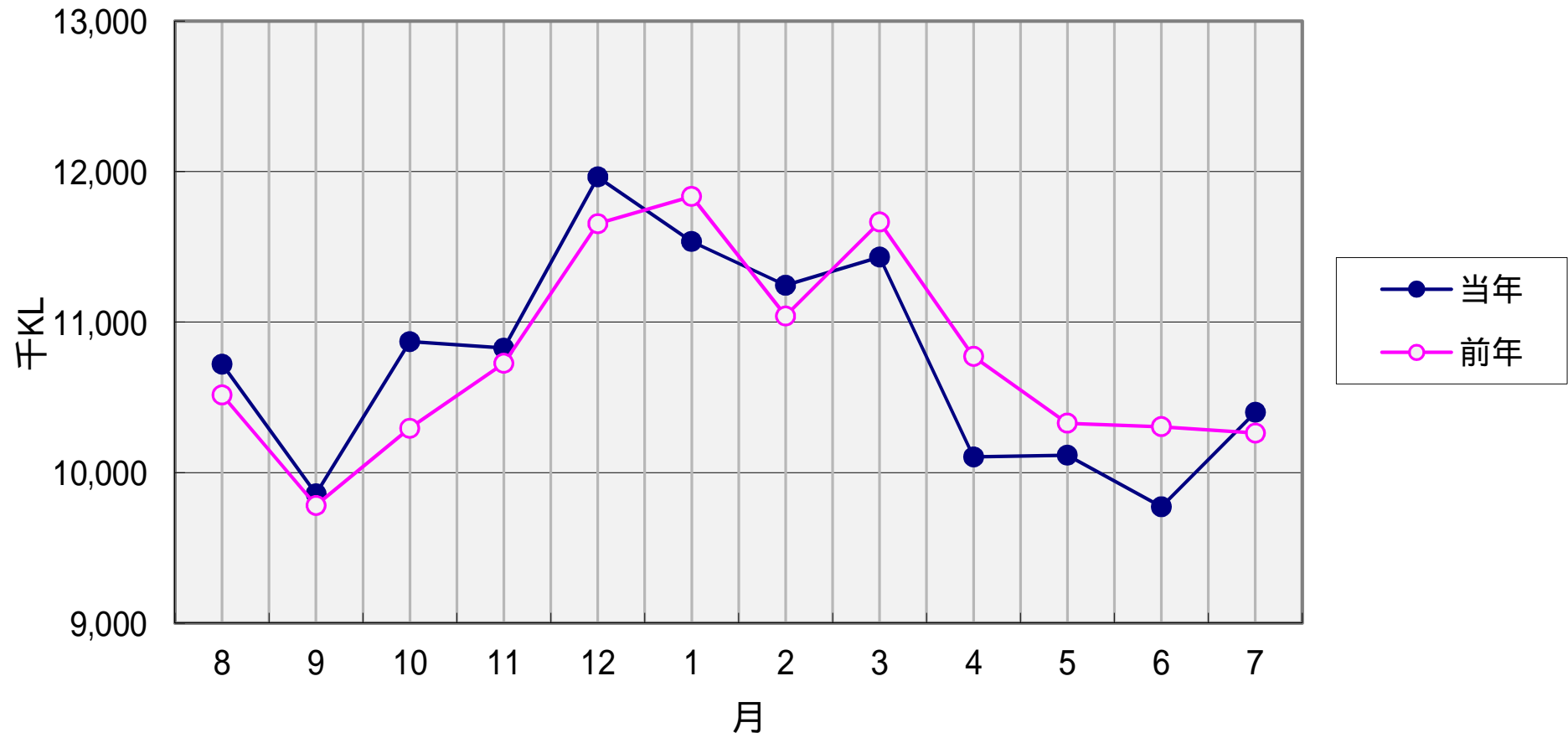

比率(%)

輸送実績の推移 < 前年同月対比 >

- 貨物船
- 油送船

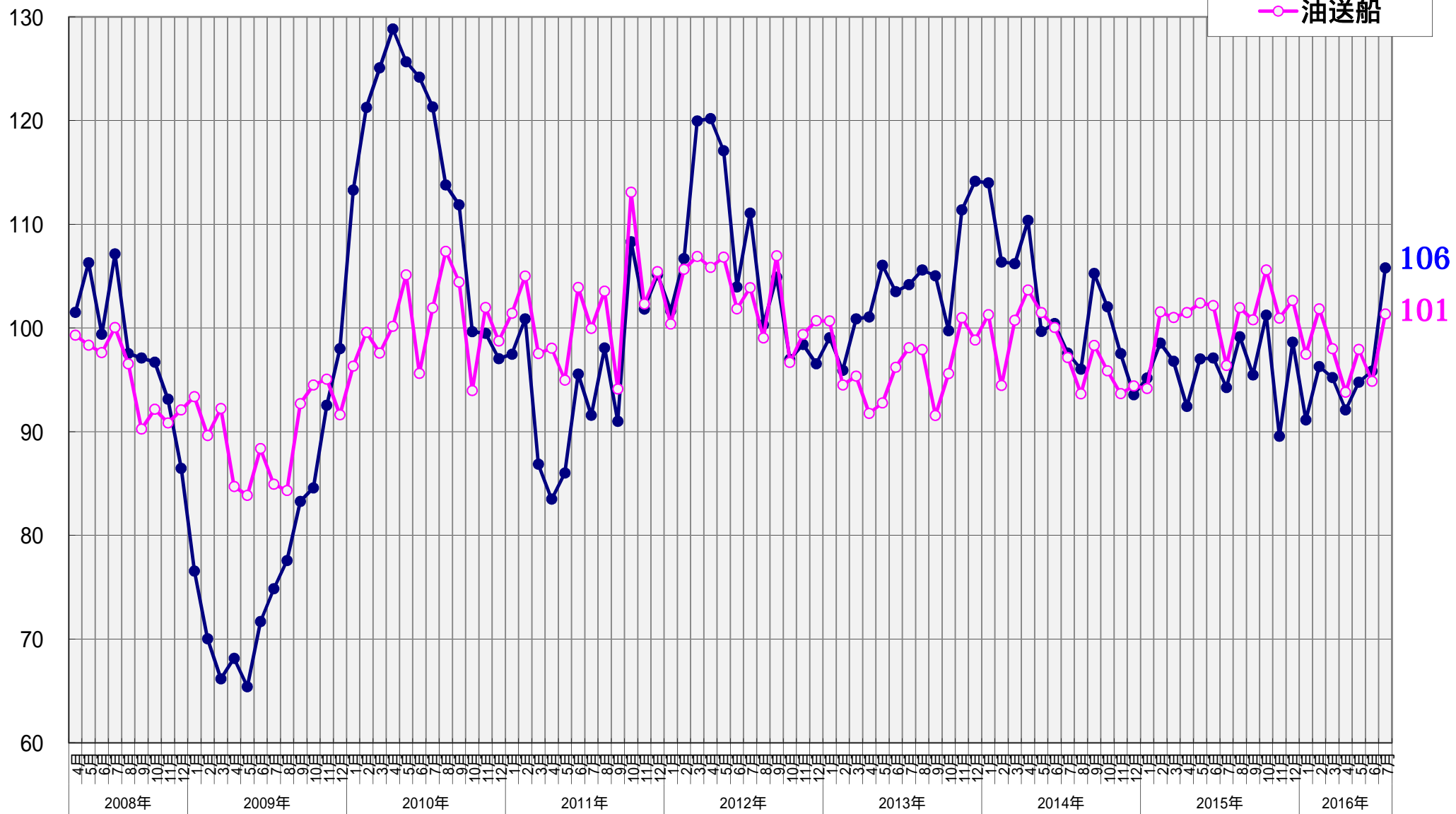

指数

2008年4月 = 100

輸送実績の推移 < 輸送量 > (指数表示)

● 貨物船

○ 油送船

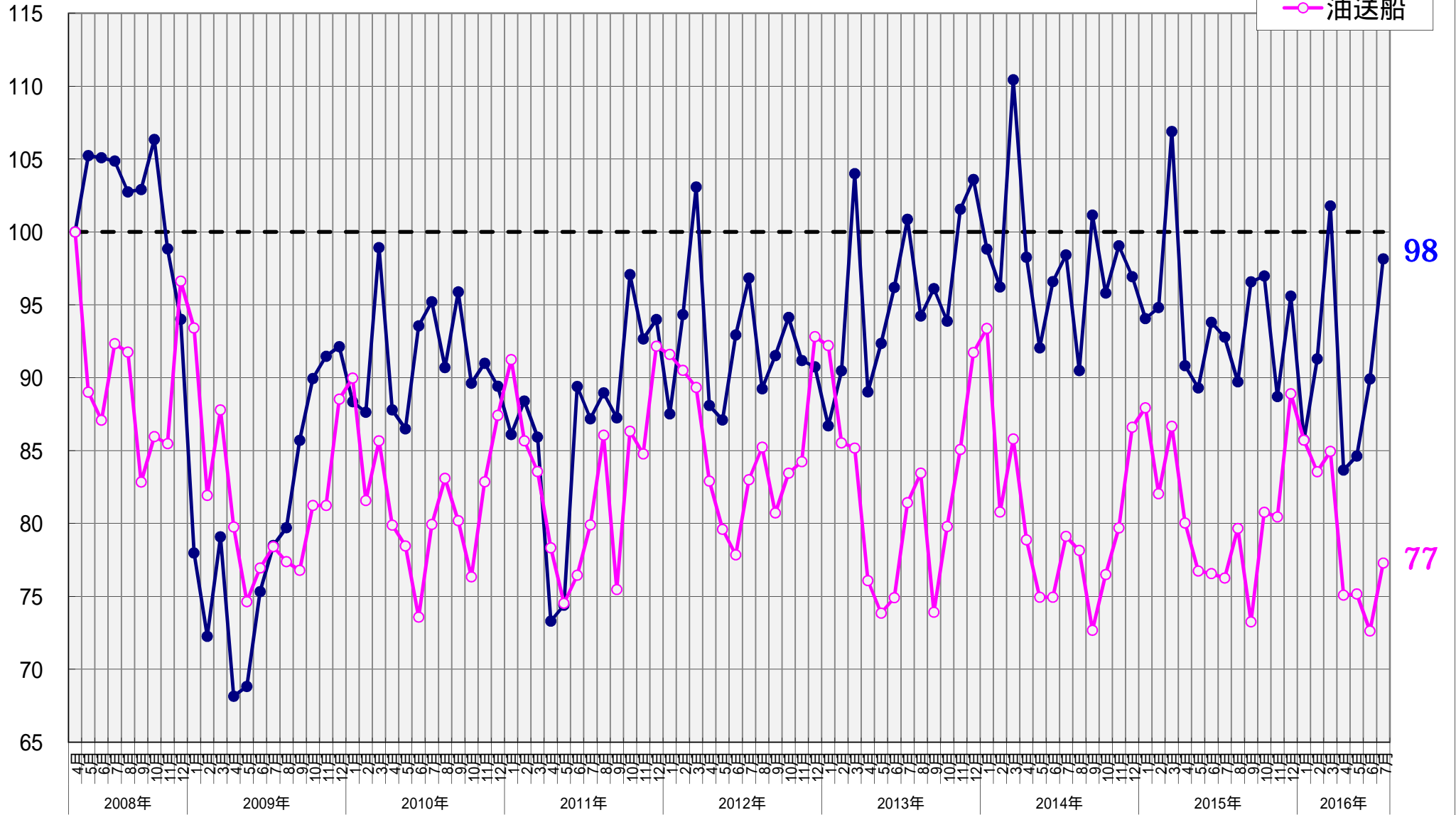

【貨物船】 主要品目の輸送実績の推移 < 前年同月対比 >

● 鉄鋼 ■ 原料 ▲ 雑貨 × 自動車 ○ セメント

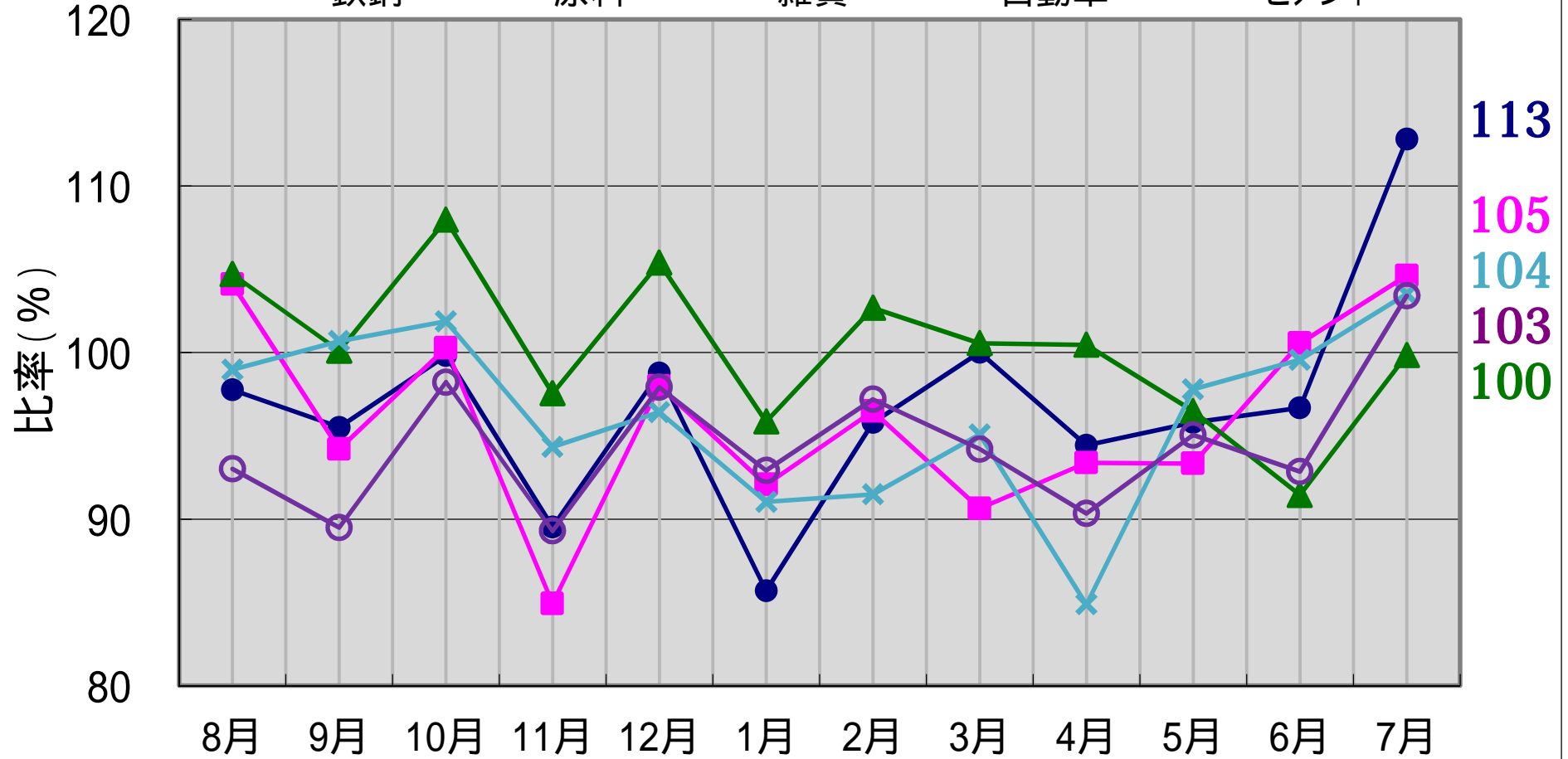

2016年7月分

【油送船】 主要品目の輸送実績の推移 < 前年同月対比 >

● 黒油 ■ 白油 ▲ ケミカル × 特タン船

